AUTORIŲ TEISĖS © „Hangzhou EZVIZ Software Co., Ltd.“ VISOS TEISĖS SAUGOMOS.

Bet kokia informacija, įskaitant, be kita ko, formuluotes, paveikslėlius, grafikus, yra „Hangzhou EZVIZ Software Co., Ltd.“ (toliau - „EZVIZ“) nuosavybė. Šio naudotojo vadovo (toliau – „vadovas“) jokiu būdu negalima atgaminti, keisti, versti ar platinti iš dalies ar visiškai be išankstinio raštiško EZVIZ leidimo. Išskyrus atvejus, kai nurodyta kitaip, EZVIZ nesuteikia jokių garantijų ar pareiškimų, tiesioginių ar numanomų, susijusių su Vadovu.

Apie šį vadovą

Šiame vadove pateikti gaminio naudojimo ir tvarkymo nurodymai. Nuotraukos, schemos, vaizdai ir visa kita informacija pateikta tik aprašymo ir paaiškinimo tikslais. Šiame vadove pateikta informacija gali būti pakeista be įspėjimo dėl programinės aparatinės įrangos atnaujinimo ar kitų priežasčių. Naujausią versiją rasite „EZVIZ™“ svetainėje (http://www.ezviz.com).

Peržiūros įrašas

Nauja laida – 2024 m. sausio mėn.

Prekių ženklų patvirtinimas

„EZVIZ™“, „™“ ir kiti EZVIZ prekių ženklai bei logotipai priklauso EZVIZ įvairiose jurisdikcijose. Kiti toliau nurodyti prekių ženklai ir logotipai yra atitinkamų savininkų nuosavybė.

Teisinės atsakomybės ribojimo pareiškimas

TIEK, KIEK LEIDŽIA TAIKOMI ĮSTATYMAI, APRAŠYTAS PRODUKTAS SU APARATINE ĮRANGA, PROGRAMINE ĮRANGA IR PROGRAMINE APARATINE ĮRANGA PATEIKIAMAS TOKS, KOKS YRA, SU VISOMIS TRIKTIMIS IR KLAIDOMIS, IR „EZVIZ“ NESUTEIKIA JOKIŲ GARANTIJŲ, ĮSKAITANT, BE APRIBOJIMŲ, GARANTIJAS DĖL TINKAMUMO PARDUOTI, PATENKINAMOS KOKYBĖS, TINKAMUMO KONKREČIAM TIKSLUI IR TREČIŲJŲ ŠALIŲ NEPAŽEIDIMO GARANTIJAS. JOKIU ATVEJU „EZVIZ“, JOS DIREKTORIAI, PAREIGŪNAI, DARBUOTOJAI AR ATSTOVAI NEATSAKO UŽ JOKIUS SPECIALIUS, ATSITIKTINIUS AR NETIESIOGINIUS NUOSTOLIUS, ĮSKAITANT, BE KITA KO, NUOSTOLIUS DĖL VERSLO PELNO PRARADIMO, VERSLO SUTRIKDYMO, DUOMENŲ AR DOKUMENTŲ PRARADIMO, KURIE YRA SUSIJĘ SU ŠIO PRODUKTO NAUDOJIMU, NET JEI „EZVIZ“ BUVO INFORMUOTA APIE TOKIŲ NUOSTOLIŲ TIKIMYBĘ.

TIEK, KIEK TAI MAKSIMALIAI LEIDŽIAMA PAGAL TAIKYTINĄ TEISĘ, JOKIU ATVEJU „EZVIZ“ BENDRA ATSAKOMYBĖ UŽ VISĄ ŽALĄ NEVIRŠYS PRADINĖS PRODUKTO PIRKIMO KAINOS.

„EZVIZ“ NEPRISIIMA JOKIOS ATSAKOMYBĖS UŽ ASMENS SUŽALOJIMĄ AR TURTINĘ ŽALĄ, PATIRTĄ DĖL PRODUKTO TIEKIMO AR PASLAUGOS NUTRAUKIMO, KURĮ SUKĖLĖ: A) NETINKAMAS DIEGIMAS ARBA NAUDOJIMAS, IŠSKYRUS TAI, KAS PRAŠOMA; B) NACIONALINIŲ ARBA VIEŠŲJŲ INTERESŲ APSAUGA; C) FORCE MAJEURE; D) JŪS ARBA TREČIOJI ŠALIS, ĮSKAITANT, BET NEAPSIRIBOJANT, TREČIŲJŲ ŠALIŲ PRODUKTŲ, PROGRAMINĖS ĮRANGOS, PROGRAMŲ IR KT. NAUDOJIMĄ.

JEI GAMINYS TURI INTERNETO PRIEIGĄ, GAMINĮ JŪS NAUDOJATE TIK SAVO RIZIKA. „EZVIZ“ NEPRISIIMA JOKIOS ATSAKOMYBĖS UŽ NEĮPRASTĄ VEIKIMĄ, PRIVATUMO NUTEKĖJIMĄ AR KITĄ ŽALĄ, ATSIRADUSIĄ DĖL KIBERNETINĖS ATAKOS, ĮSILAUŽĖLIŲ ATAKOS, VIRUSŲ PATIKRINIMO AR KITOS INTERNETO SAUGOS RIZIKOS, TAČIAU PRIREIKUS „EZVIZ“ LAIKU SUTEIKS TECHNINĘ PAGALBĄ. PRIEŽIŪROS ĮSTATYMAI IR DUOMENŲ APSAUGOS ĮSTATYMAI PRIKLAUSO NUO KONKREČIOS JURISDIKCIJOS. PRIEŠ NAUDODAMI ŠĮ PRODUKTĄ, PATIKRINKITE VISUS JŪSŲ JURISDIKCIJOJE GALIOJANČIUS ĮSTATYMUS, KAD ĮSITIKINTUMĖTE, JOG JŪSŲ NAUDOJIMAS ATITINKA TAIKOMUS ĮSTATYMUS. JEI ŠIS GAMINYS NAUDOJAMAS NETEISĖTAIS TIKSLAIS, „EZVIZ“ UŽ TAI NEATSAKO.

ESANT BET KOKIEMS NEATITIKIMAMS TARP PIRMIAU IŠDĖSTYTŲ NUOSTATŲ IR TAIKYTINOS TEISĖS, VADOVAUJAMASI PASTARĄJA.

Turinys

Apžvalga 1

1. Pakuotės turinys 1
2. Pagrindai 1

Sąranka 2

1. Gaukite EZVIZ programėlę 2
2. Įdiekite klaviatūrą 2
3. Pririškite klaviatūrą 3
4. Naudodami klaviatūrą 4
5. Kelios atrakinimo metodikos 4

Priežiūra 5

1. Išardyti klaviatūrą 5
2. Pakeiskite baterijas 5
3. Keičiamos šarminės sausos baterijos 6

Apžvalga

1. Pakuotės turinys



Kortelė-Slaptas kodas-Versija

arba



Pirštų-atspaudų-Kortelės-Slaptažodžio-Versija

Klaviatūra (1 vnt.)



Sieninis laikiklis klaviatūrai (1 vnt.)



Gręžimo šablonas klaviatūrai (1 vnt.)



Kaištis (1 vnt.)



Ženkleliai(2 vnt.)



AA dydžio baterijos (2 vnt.)



Varžtų komplektas (1 vnt.)



Reguliavimo informacija (1 vnt.)



Sparčiosios pradžios vadovas (1 vnt.)

Rakto klaviatūros išvaizda priklauso nuo tos, kurią įsigijote.

2. Pagrindai

Čia pavyzdžiui pasirinkome pirštų antspaudų-kortelių-kodų versiją.

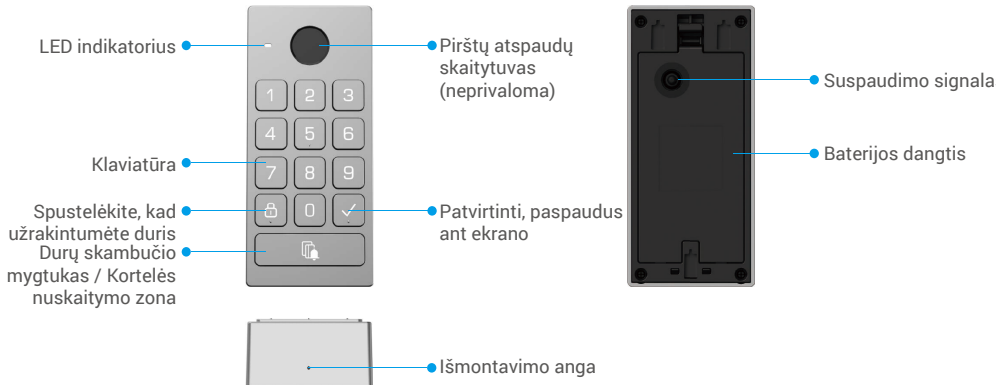

Tik pirštų antspaudų ir kortelių versija palaiko pirštų antspaudų skaitytuvą.

Vardas	Aprašymas	
LED indikatorius		Stipriai raudona: įjungta, nesusietas su spyna.
		Mirksinti raudonai: poravimas nepavyko. / Įrenginio išimtis. / Atrakinti patvirtinimas nepavyko. / Įrenginys yra peradresuojamas.
		Stipriai balta: poravimas sėkmingas. / Atrakinti patvirtinimas sėkmingas.
		Mirksinti baltai: Poravimo režimas./Pridedami atrakinimo raktai.
		Mirksinti rožinė spalva: baterija išsikrovusi.
Durų skambučio mygtukas	• Ring: Paspauskite durų skambučio mygtuką kartą. • Atstatyti: Prieš įdiegdami bateriją, spustelėkite durų skambutį ir laikykite jį nuspaudę, tada įdiekite baterijas. Kai LED indikatorius pradeda mirksėti raudonai, paleiskite mygtuką, ir įrenginys bus sėkmingai atstatytas.	

Sąranka

Norėdami nustatyti sistemą, atlikite toliau nurodytus veiksmus.

1. Gaukite EZVIZ programėlę ir prisijunkite prie savo EZVIZ paskyros
2. Įdiekite klaviatūrą.
3. Pridėkite spyną prie savo EZVIZ paskyros.
4. Prisijunkite klaviatūrą prie savo spynos.

1. Gaukite EZVIZ programėlę

1. Prijunkite mobilųjį telefoną prie „Wi-Fi“ (siūloma).
2. Atsisiųskite ir įdiekite EZVIZ programėlę ieškodami „EZVIZ“ parduotuvėje „App Store“ arba „Google Play™.
3. Paleiskite programėlę ir užregistruokite EZVIZ naudotojo paskyrą.

Programėlė „EZVIZ“	
Download on the App Store	GET IT ON Google Play

Jei jau naudojote programėlę, įsitikinkite, kad tai yra naujausia jos versija. Norėdami sužinoti, ar yra naujinys, eikite į programėlių parduotuvę ir ieškokite EZVIZ.

2. Įdiekite klaviatūrą

2.1. Įdiekite bateriją

1 Pašalinkite baterijos dangtelį.

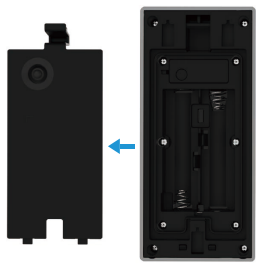

2 Įdėkite 2 AA tipo baterijas (įtrauktas į pakuotę) į baterijų lizdą ir uždėkite atgal baterijų dangtelį.

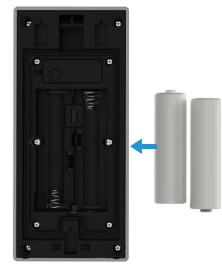

2.2. Įdiekite klaviatūrą

Pasirinkimas A (lygiems sienoms)

1. Valykite montavimo vietą ir išdžiovinkite ją.
2. Nulupkite putų lipdukų plėvelę ir tada tiesiogiai pritvirtinkite sienos laikiklį norimoje montavimo vietoje ir stipriai paspauskite.

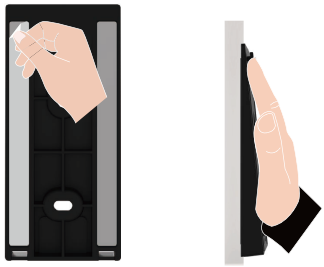

3. Priekinis skydelis turi būti pritvirtintas prie sienos laikiklio, kaip parodyta paveikslėlyje žemiau.

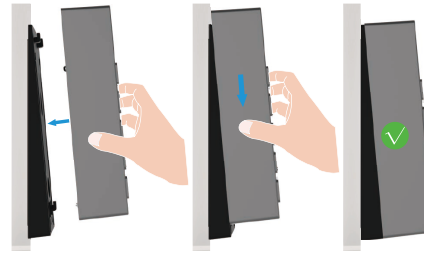

Pasirinkimas B (nelygiai sienai)

1. Padėkite gręžimo šabloną ant norimo montavimo vietos paviršiaus ir išgręžkite dvi varžtų skyles.
2. (Neprivaloma) Įdėkite inkarus į skyles.
3. Užtikrinkite tvirtą tvirtinimą naudodami pridedamas metalines varžtas.

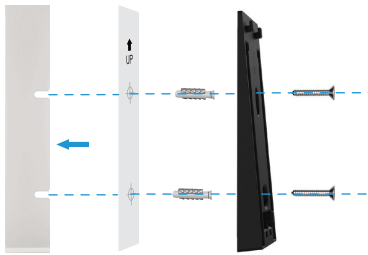

4. Priekinis skydelis turi būti pritvirtintas prie sienos laikiklio, kaip parodyta paveikslėlyje žemiau.

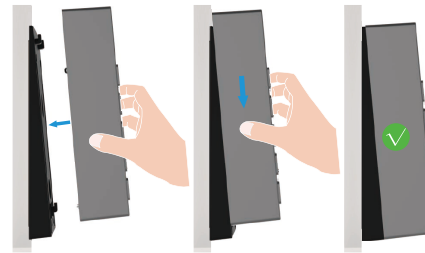

3. Pririškite klaviatūrą

1. Eikite į spynų peržiūros puslapį ir paspauskite „Nustatymai -> Priedų valdymas -> Eiti į susiejimą“, kad susietumėte klaviatūrą.
2. Laikykite durų skambučio mygtuką ant klaviatūros 3 sekundes, kai LED indikatorius mirksės baltai, klaviatūra įves bind režimą.
3. Spustelėkite „Kitas žingsnis“, kad baigtumėte susiejimą.

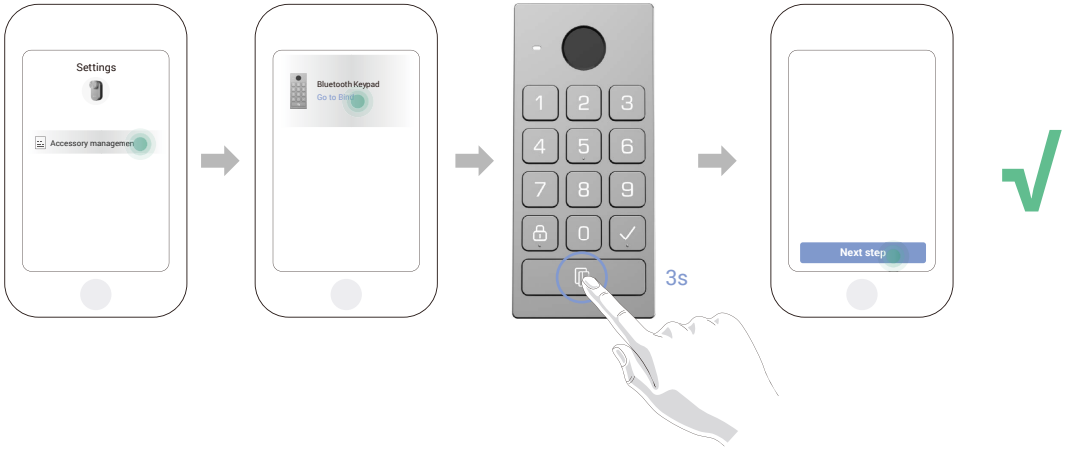

Jei norite atjungti klaviatūrą, spustelėkite atjungimo mygtuką prie priedų valdymo sąsajos.

4. Naudodami klaviatūrą

Po Bluetooth klaviatūros susiejimo su durų spyna, ją galima atrakinti naudojant pirštų antspaudą, kortelės prasukimą arba slaptažodį.

(1) Pridėti pirštų antspaudą (neprivaloma)

1. Eikite į spynos peržiūros puslapį ir paspauskite „Nustatymai->Priedų valdymas->Atrakimo būdo valdymas“.
2. Spustelėkite mygtuką “Pridėti pirštų atspaudus”, tada paspauskite bet kurį klavišą ant klaviatūros, kad aktyvuotumėte ją.
3. Kai LED indikatorius mirksi baltai, palieskite pirštų antspaudų skaitytuvą ir pakartokite operaciją skirtingomis kryptimis 6 kartus, piršto antspaudas sėkmingai pridėtas.

(2) Pridėti kortelę

1. Eikite į spynos peržiūros puslapį ir paspauskite „Nustatymai->Priedų valdymas->Atrakimo būdo valdymas“.
2. Spustelėkite mygtuką “Pridėti kortelės” ir paspauskite bet kurią klavišą ant klaviatūros, kad aktyvuotumėte klaviatūrą.
3. Kai LED indikatorius pradeda mirksėti baltai, sekite programėlės vedlį ir prasukite kortelę kortelės skaitymo srityje.

(3) Pridėti slaptažodį

1. Eikite į spynos peržiūros puslapį ir paspauskite „Nustatymai->Priedų valdymas->Atrakimo būdo valdymas“.
2. Paspauskite mygtuką “Pridėti prieigos kodą”.
3. Tada sekite programėlės vedlį ir įveskite atitinkantį 6-10 skaitmenų galiojantį slaptažodį.

5. Kelios atrakinimo metodikos

(1) Atidarykite duris savo piršto antspaudu

Palieskite pirštu pirštų skaitytuvą, kad atrakintumėte duris.

(2) Atidarykite duris kortele

Padėkite kortelę ant kortelės skaitymo srities, kad atrakintumėte duris.

(3) Atidarykite duris su kodu

Spauskite slaptažodį, tada paspauskite mygtuką "√", kad atrakintumėte duris.

Priežiūra

1. Išardyti klaviatūrą

- Jei klaviatūros baterijos išsikrauna, turite išardyti klaviatūrą nuo sienos ir pakeisti senas baterijas naujomis.
- Rekomenduojama išjungti apsaugos nuo neteisėtos kišimosi signalizaciją prieš nuimant klaviatūrą nuo laikiklio, prašome laikytis žemiau pateiktų žingsnių:
  1. Eikite į spynos peržiūros puslapį ir paspauskite „Nustatymai-Įspėjimo nustatymai“.
  2. Spustelėkite, kad išjungtumėte “Sukčių signalizaciją”.

1. Naudokite pateiktą PIN kodą, kad paspaudę ir laikydami apačioje esantį skylutę, galėtumėte nuimti Keypad nuo atlošo.

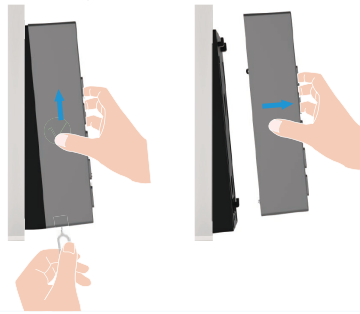

2. Pakeiskite baterijas

Baterijos saugos įspėjimai ir instrukcijos
ĮSPĖJIMAS: Sprogimo rizika, jei baterijos pakeičiamos neteisingai. Prašome atidžiai perskaityti ir laikytis visų baterijos instrukcijų.

- Naudokite tik nurodytas baterijas: Keičiant, PRIVALOTE naudoti keturias (4) naujas, aukštos kokybės šarmines AA (LR6, 1,5V) baterijas. Norėdami išvengti sprogimo, užtikrinkite tinkamą įtampą ir poliariškumą. Nemaišykite šarminių baterijų su kitų tipų baterijomis (pvz., anglies-cinko, ličio arba įkraunamomis NiMH).
- Nemaišykite senų ir naujų baterijų: Visada pakeiskite visas keturias baterijas vienu metu.
- Laikykitės teisingo poliariškumo: Nekeiskite (+) ir (-) polių, kai dedate baterijas.
- Pašalinkite baterijas ilgalaikio saugojimo metu: Jei išmanioji spyna nebus naudojama ilgą laiką, išimkite baterijas, kad išvengtumėte jų nutekėjimo ir prietaiso pažeidimo.
- Nekraukite arba neveikite šilumos: Niekada neįkraukite neįkraunamų šarminių baterijų. Nedėkite jų į ugnį ir neeksponuokite per dideliam karščiui.
- Tinkamas šalinimas: Naudotas baterijas išmeskite laikydamiesi vietinių aplinkosaugos įstatymų ir perdirbimo taisyklių. Neišmeskite jų kartu su įprastomis buitinėmis atliekomis.
- Pakeitimo specifikacijos: Keičiant naudokite tos pačios modelio arba lygiaverčių specifikacijų baterijas (žr. “Keičiamos šarminės sausos baterijos”).

1 Pašalinkite baterijų dangtelį ir senas baterijas.

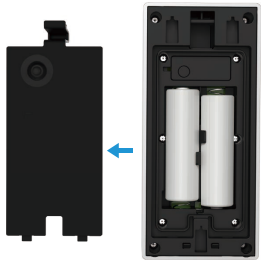

2 Įdėkite 2 AA tipo baterijas į baterijų lizdą ir užsukite baterijų dangtelį.

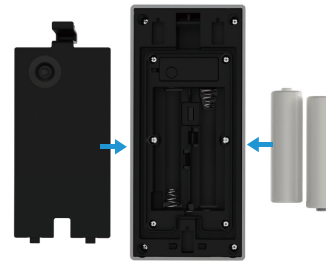

i Daugiau informacijos apie įrenginį žr. www.ezviz.com/eu.

3. Keičiamos šarminės sausos baterijos

Įrenginio baterijos tipas: Keičiamos šarminės sausos baterijos.
Baterijos modelis: LR6
Nominali įtampa: 1,5 V DC
Vardinis pajėgumas: 2950mAh
Baterijų gamintojas: NINGBO GP & SONLUK BATTERY CO., LTD.

Sudedamosios dalys	Cheminė formulė	CAS Nr.	Apytikslis kiekis (svorio %)
			LR6
Mangano dioksidas	MnO_2	1313-13-9	42,6
Cinkas	Zn	7440-66-6	18,1
Vanduo	H_2O	7732-18-5	8,3
Kalio hidroksidas	KOH	1310-58-3	6,3
Grafitas	C	7782-42-5	3,0
Žalvaris	CuZn	12597-71-6	2,4
Geležis	Fe	7439-89-6	17,5
Ni-dengimas	Ni	7440-02-0	0,3
Nailonas	$(C_{12}H_{22}N_2O_2)_n$	32131-17-2	0,9
Celiuliozė	$(C_6H_{10}O_5)_n$	65996-61-4	0,3
PVA	$(C_2H_4O)_n$	9002-89-5	0,3